Skarbnica

Wydanie: zima 2023/2024
Kwartalnik

Źródło: pixabay.com

Szkoła Podstawowa nr 3 im. Janusza Korczaka w Słupsku

Drodzy Czytelnicy!

Witamy Was w zimowym wydaniu naszej szkolnej gazetki „SKARBNICA”. Zobaczcie zimowy kalendarz.

(źródło ilustracji: pl.freepik.com)

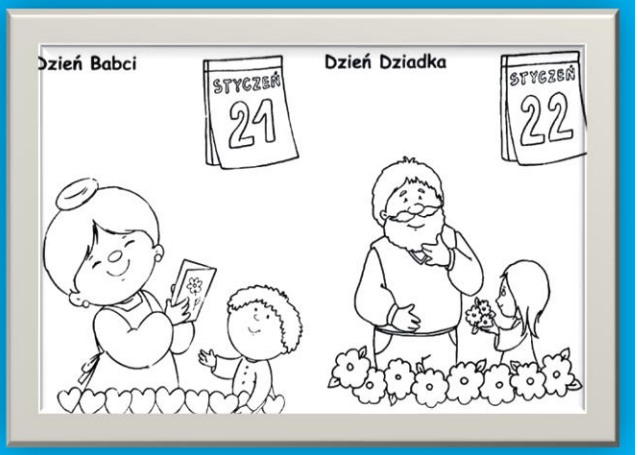

6.12. MIKOŁAJKI

22 .12. POCZĄTEK KALENDARZOWEJ ZIMY

24.12. WIGILIA

25 – 26.12. ŚWIĘTA BOŻEGO NARODZENIA

31.12. SYLWESTER

01. 01. NOWY ROK

06.01. ŚWIĘTO TRZECH KRÓLI

21.12. DZIEŃ BABCI

22 .12. DZIEŃ DZIADKA

29.01. – 11.02. FERIE ZIMOWE

08.02. TŁUSTY CZWARTEK

14.02. WALENTYNKI

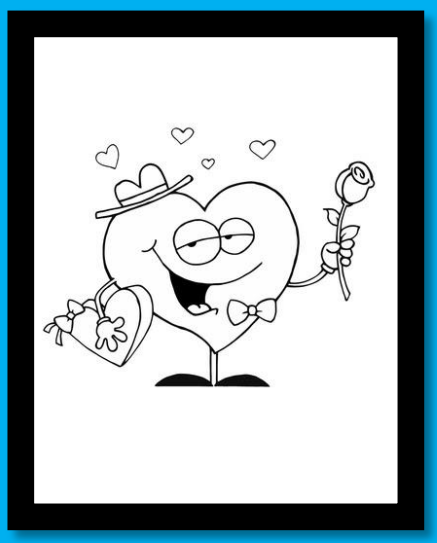

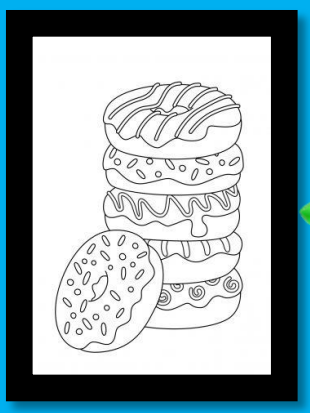

6. GRUDNIA - MIKOŁAJKI

Pewien zimowy poranek, mam tu na myśli 6.12., jest długo wyczekiwany przez wszystkie dzieci, od najmłodszych po te nieco starsze. Zgodnie z tradycją w domach postawione są czyste buty (najlepiej zimowe, gdyż więcej pomieszczą). Mikołaj zostawia smakołyki i drobiazgi nie tylko w wypucowanych trzewikach każdego z dzieci, często podarunek można skoro świt znaleźć pod poduszką. Wszyscy bez wyjątku zasługują na miły mikołajkowy akcent w tym niezwykłym dniu. Niewątpliwie słodką niespodzianką były czekoladowe mikołajki. Dziękujemy !

(źródło - pl.freepik.com)

22 GRUDNIA – Początek zimy

Kalendarzowa zima nadchodzi krótko przez Wigilią, czyli 22 grudnia. Wówczas mamy najkrótszy dzień w roku i tym samym najdłuższą noc. Niekiedy napada mnóstwo śniegu, który sprzyja zabawom na świeżym, mroźnym powietrzu. Urządzamy bitwy na śnieżki, budujemy igloo, lepimy bałwanka. W ramach bezpieczeństwa w czasie zabaw należy pamiętać, by nie rzucać w nikogo śniegiem w głowę, nie wolno też nacierać śniegiem kolegów ani koleżanek. Pamiętajmy, że nikt z nas nie chciałby być tak potraktowany. Z pewnością zimowe zabawy są przez Was szczególnie wyczekiwane. Zdecydowanie najpopularniejsze są zjazdy na sankach. Wśród chłopców uznaniem cieszą się deski snowboardowe, a dziewczyny chętnie spędzają czas na łyżwach. Nie zapomnijcie szalików, czapek i rękawiczek! FERII PODSTAWA TO BEZPIECZNA ZABAWA!

Źródło: pl.freepik.com

Gdy nie idę na sanki, drukuję kolorowanki!

KĄCIK PRZYRODNICZY NASZEJ SKARBNICY

Arktyka i Antarktyka są najzimniejszymi obszarami na Ziemi.
W Arktyce najcieplejszym miesiącem jest lipiec, wówczas średnie temperatury powietrza nieco przekraczają 0°C. We wnętrzu Grenlandii temperatura powietrza jest przez cały rok ujemna i nawet w lipcu spada do –20°C. Opady w Arktyce i Antarktyce występują prawie zawsze w postaci śniegu. Deszcz to zjawisko niezwykle rzadkie.

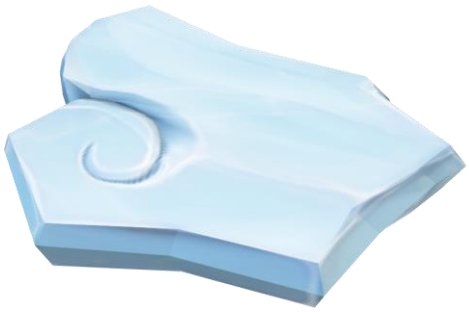

Antarktyda jest piątym co do wielkości kontynentem leżącym w najbardziej wysuniętej na południe części naszej planety. Koła podbiegunowe północne i południowe są granicami stref oświetlenia Ziemi.

Obszar rozciągający się wokół bieguna północnego to Arktyka. Nazwa pochodzi od greckiego słowa *arktos* oznaczającego „niedźwiedzia", gdyż kierunek północny wyznaczano, korzystając z gwiazdozbioru Wielkiej

Niedźwiedzicy. Po drugiej stronie kuli ziemskiej na półkuli południowej leży Antarktyka. Obszar ten obejmuje kontynent Antarktydy oraz południowe wody trzech Oceanów oblewające ten ląd – Atlantyckiego, Indyjskiego i Spokojnego. Nazwa Antarktyka wywodzi się od słowa *antarktikos* oznaczającego w języku greckim „naprzeciw północy".

Niemal całą Antarktydę pokrywa lód. Tylko na 2% Antarktydy nie ma lodu. Grubość lodu pokrywającego Antarktydę wynosi około 2 km. Antarktyda jest najzimniejszym, najsuchszym i najbardziej wietrznym kontynentem na świecie. Średnia roczna suma opadów Antarktydy jest bardzo niska, stąd nazywana jest również pustynią polarną.

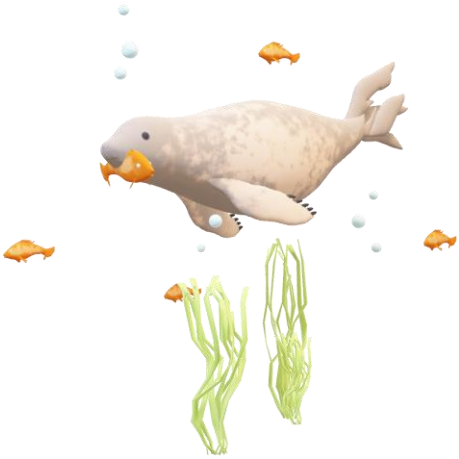

Na Antarktydzie nie ma stałych mieszkańców z powodu wyjątkowo mroźnej pogody, jedynie kilka tysięcy ludzi mieszka i pracuje w różnych ośrodkach badawczych na kontynencie. Antarktyda jest większa niż Europa i prawie dwukrotnie większa od Australii. Do powszechnie znanych zwierząt żyjących na Antarktydzie należą pingwiny i foki.

Źródło: www.zpe.gov.pl/a/arktyka-i-antarktyka

Postarajcie się rozszyfrować łamigłówki zimowej główki.

W wykreślance należy odnaleźć dziesięć słów – ukrytych pionowo lub poziomo ☺

G	C	P	N	L	O	J	F	L	I	O	K	P	U	S	Y	O
J	Y	S	E	V	K	D	B	O	L	G	E	M	B	X	Y	D
A	N	T	A	R	K	T	Y	D	A	R	Q	H	Y	M	D	N
L	M	G	V	S	Z	Q	H	O	I	X	C	V	A	R	N	P
M	J	R	O	S	D	E	O	W	E	H	M	E	B	G	K	P
B	V	I	E	B	L	J	P	I	T	N	M	I	G	N	Z	B
H	I	Y	O	K	A	B	I	E	G	U	N	G	H	S	T	E
M	I	B	D	Z	K	M	N	C	F	H	H	W	P	P	G	V
I	N	M	C	H	A	R	G	W	O	E	G	V	X	K	L	U
X	F	Z	V	H	O	Ó	W	S	K	R	A	D	K	O	U	T
F	E	S	G	Q	C	Z	I	M	A	R	K	T	Y	K	A	J
B	Q	H	V	N	F	W	N	I	E	D	Ź	W	I	E	D	Ź

1. PINGWIN
2. BIEGUN
3. ZIMA
4. FOKA
5. NIEDŹWIEDŹ
6. MRÓZ
7. ARKTYKA
8. KRA
9. LODOWIEC
10. ANTARKTYDA

Skarbnica wiedzy…

Sylwestrowy zawrót głowy…

czyli jak wygląda powitanie Nowego Roku w różnych krajach

(źródło: https://helendoron.pl/blog)

Hiszpania

W Hiszpanii zabawa trwa do białego rana i kończy się pokazem fajerwerków. Zwyczaje noworoczne w Hiszpanii są znacząco inne niż w Polsce. Hiszpanie mają tradycję jedzenia winogron o północy. Hiszpanie wierzą, że kolor czerwony przynosi szczęście, więc w Sylwestra zakładają czerwone ubrania. Najpopularniejszym zwyczajem związanym z obchodzeniem Nowego Roku jest zjadanie 12 winogron. Na każde bicie zegara o północy, spożywa się jedno winogrono. Hiszpanie kultywują tę tradycję od lat. Co zabawne w sklepach spożywczych w Hiszpanii można kupić kiście winogron składające się tylko z 12 owoców. Inne zwyczaje noworoczne w Hiszpanii to na przykład podarcie listy z życzeniami noworocznymi. Tradycja nakazuje, by w ostatni dzień roku, przed obiadem zapisać swoje trzy noworoczne życzenia. Następnie trzeba złożyć listę i umieść ją tak, aby przylegała do ciała przez całą sylwestrową zabawę, a gdy zegar wybije północ – podrzeć, aby wszystkie życzenia spełniły się w ciągu roku.

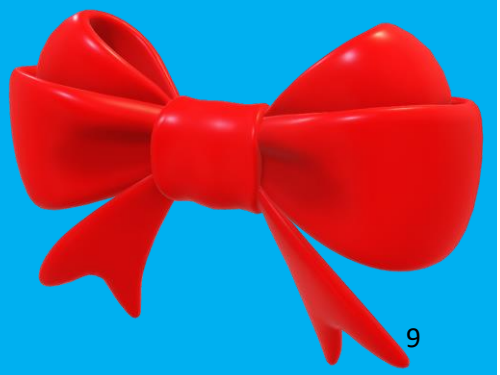

Szkocja

O północy Szkoci do tradycyjnego toastu dołączają recytację lub śpiew wiersza. Pierwsze godziny Nowego Roku to dla Szkotów powód do odwiedzin swoich bliskich. Tradycja polega na tym, że jeśli pierwszy stopę postawi przystojny brunet – przyniesie on rodzinie szczęście. Blondynka zwiastuje zaś pecha. Na szkockich wyżynach w noworoczny świt, gospodarz wypija zimną wodę ze studni i opluwa nią gospodarstwo na szczęście. Do pieca kładzie się małe gałązki jałowca, dym z pieca (pokoje się zamyka) ma być tak mocny i gęsty, by domownicy zaczęli nim kaszleć. Wtedy to wszystkie okna otwiera się na oścież, by wygnać nie tylko dym, ale i złe duchy ubiegłego roku. Tak przygotowani gospodarze zasiadają do uroczystego śniadania. Szkocki Sylwester, to wielkie święto. Jego początki sięgają święta wikingów. Przez uliczki miast przechodzi korowód śmiałków, którzy machają ognistymi kulami zrobionymi z gazet, ubrań i gałęzi. Kula, która pali się najdłużej zwiastuje szczęście niosącemu ją człowiekowi.

Indie

W Indiach Hinduski Nowy Rok przychodzi jesienią wraz ze świętem świateł. W Nowy Rok Hindusi zapalają przed swoimi domami lampki oliwne, puszczają do rzek lub w powietrze lampiony. Wygląda to niesamowicie – miliony świateł w powietrzu, na wodzie i wokół domów. To największe święto w Indiach symbolizuje nastanie nowego porządku. Wiąże się to z dosłownymi porządkami – Hindusi w tym czasie czyszczą swoje domy, wyrzucają niepotrzebne rzeczy, dekorują wszystko kwiatami. To też dobry czas, by odświeżyć swoją garderobę. Zwyczaje sylwestrowe w Polsce i Indiach łączy puszczanie sztucznych ogni.

Meksyk

Sylwester rozpoczyna się wspólną kolacją z bliskimi. Podaje się nadziewanego indyka, zupę krewetkową, sałatkę z buraków oraz marynowana polędwicę. Później po kolacji młodzi świętują w klubach, a starsze pokolenie w domowym zaciszu. Zabawy noworoczne w Meksyku nie różnią się od zwykłych dyskotek.

Część przesądów przypomina hiszpańskie tradycje, np. noszenie czerwonych ubrań na szczęście, spożywanie 12 winogron i soczewicy czy zrobienie rundki z walizką podróżną.

Inne ciekawe przesądy to:

- **noszenie w bucie monety albo banknotu w kieszeni – zapewnia bogactwo**
- **palenie 3 świec o północy (czerwona, żółta i zielona), ustawionych w trójkąt – ten przesąd zapewnia dostatek, pomyślność i miłość**
- **wejście na krzesło – zapewnia awans w pracy**
- **zamiatanie domu w kierunku ulicy – oczyści z negatywnej energii**
- **spacer z walizkami – im dalej pójdziesz, tym dalsze podróże czekają Cię w nowym roku**

SKARBNICA MAJSTERKOWICZA

BAŁWANEK W MAGICZNEJ KULI ZE SŁOIKA

Do wykonania bałwanka w słoiku potrzebne będą :
- plastelina
- słoik
- brokat
- zimna woda

Z plasteliny lepimy figurkę bałwana i dokładnie przyklejamy do zakrętki słoika.
Na koniec wystarczy wlać zimną wodę do słoika, wsypać dużo brokatu , zakręcić dokładnie zakrętkę słoika razem z bałwankiem ,
wstrząsnąć i gotowe!

Źródło: zszywka.pl

21 – 22 STYCZNIA DZIEŃ BABCI I DZIADKA

Skąd się wziął Dzień Babci i Dziadka? Historia święta

Dzień Babci w Polsce zapoczątkowany został 21 stycznia 1965 r. na wzór występu ówczesnej aktorki Mieczysławy Ćwiklińskiej. Tego dnia akurat przypadały jej 85. urodziny, a w spektaklu grała rolę babci. Redakcja "Expressu Poznańskiego" postanowiła przygotować dla artystki tort i tym samym ustanowiła nowe święto - Dzień Babci.

Dzień Dziadka został rozstrzygnięty jako data drogą konkursową Telewizji Polskiej Wybrano 22 stycznia jako datę święta, czyli dzień po Dniu Babci.

W Bułgarii obchodzi się jedynie Dzień babci również 21 stycznia. Uwaga skupiona jest na dziecku nowo narodzonym w rodzinie, mama z dzieckiem obdarowuje babcie upominkami.

We Francji dzień dedykowany babciom przypada na pierwszą niedzielę marca, a święto dziadków na pierwszą niedzielę października.

We Włoszech święto babć i dziadków obchodzone jest 2 października, w tym dniu kościół katolicki celebruje również uroczystość Świętych Aniołów Stróżów.

Hiszpania Dzień Babci i Dziadka świętuje 26 lipca.

W Wielkiej Brytanii dzień ten przypada na pierwszą niedzielę października. Niemcy natomiast święto dziadków obchodzą w pierwszy poniedziałek września.

Źródło:pixabay.com

14 LUTY - WALENTYNKI

Dawno temu, w starożytnym Rzymie mieszkał Walenty. Z wykształcenia był lekarzem, ale jego chrześcijańska wiara była tak wielka, że z czasem został biskupem. Było to w czasach panowania cesarza Klaudiusza, który uważał, że rzymscy legioniści nie powinni zakładać rodzin. Zabronił więc młodym mężczyznom wstępowania w związki małżeńskie. Jednak wielu legionistów nie posłuchało rozkazów cesarza, a ślubów udzielał im biskup Walenty. Gdy wieści te dotarły do Klaudiusza, wpadł w szał i kazał wtrącić biskupa do lochu. Po szybkim procesie wydano na niego wyrok śmierci - miał zostać ścięty mieczem.

Czekając na wykonanie wyroku, Walenty poznał w lochu jednego ze strażników, który opowiedział mu o swej niewidomej córce. Była piękną dziewczyną, ale z powodu swego kalectwa nie miała szans na szczęśliwe życie, bo nikt nie chciał jej pojąć za żonę. Biskup wzruszył się opowieścią strażnika i modlił się tak długo, aż dziewczyna odzyskała wzrok.

Gdy niedługo potem biskupa prowadzono na ścięcie, przesłał dziewczynie list pełen otuchy i błogosławieństwa, w którym wyraził nadzieję, że teraz już będzie szczęśliwa. List był podpisany: "Twój Walenty".

Źródło:pixabay.com

Postarajcie się rozszyfrować hasło walentynkowej krzyżówki ☺

1. Ozdobiona brokatem na karnawał.
2. Wypożyczasz ją w bibliotece.
3. Pełna kwiatów, traw i owadów.
4. Wkłada się do niej list.
5. Przysmak psa.
6. Nocny motyl.

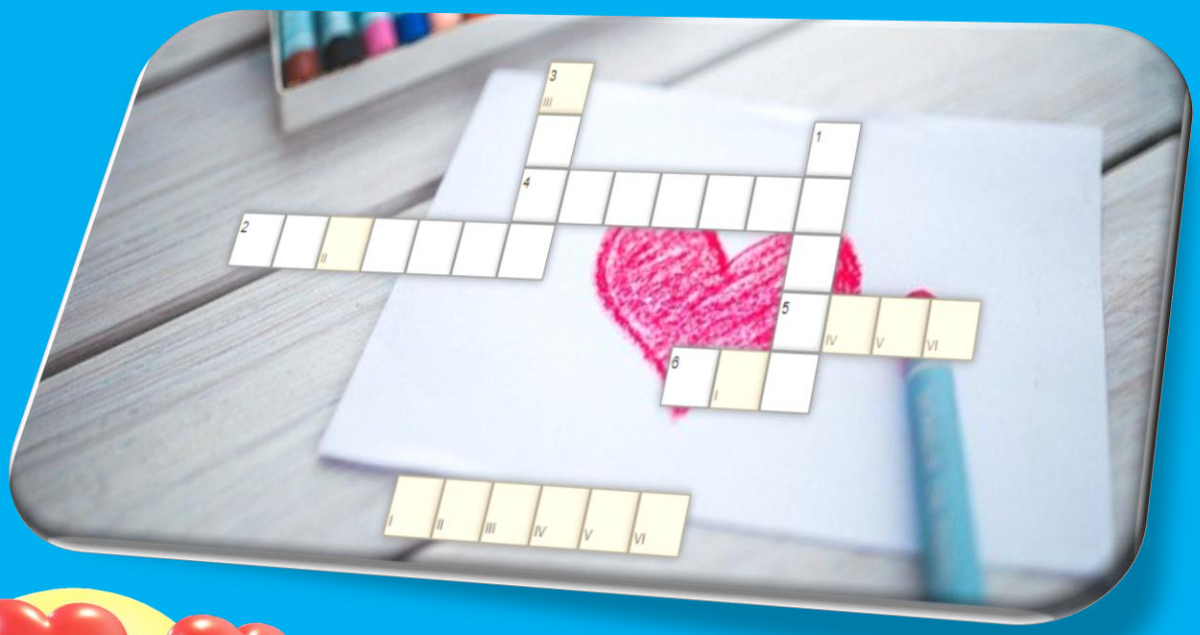

Skarbnica kulinarna

Nadchodzące ferie niosą ze sobą pyszne święto! Faworki to jedna z obowiązkowych słodkości jadanych w Tłusty Czwartek. Oto przepis. Poproś o pomoc osobę dorosłą!

Składniki:

- 30 dag mąki
- 5 łyżek gęstej śmietany 18 %
- 4 żółtka
- 1 łyżka spirytusu
- 1/2 łyżeczki cukru
- szczypta soli
- tłuszcz do głębokiego smażenia
- cukier puder

Źródło:pixabay.com

Źródło:pixabay.com

- Mąkę przesiej. Dodaj żółtka i jajko, szczyptę soli i cukier, spirytus i śmietanę.
- Wszystkie podane składniki dokładnie wymieszaj, zagnieć ciasto, wybij je porządnie drewnianym wałkiem.
- Na stolnicy lekko oprószonej mąką rozwałkowuj kawałki ciasta jak najcieniej.
- Ciasto pokrój nożem lub radełkiem na paski szerokości 3 cm i długości 12-15 cm, natnij wzdłuż każdy środek paska na długość 5 cm.
- Przełóż przez nacięcie koniec paska.
- Na głębokiej patelni lub w garnku dobrze rozgrzej tłuszcz i smaż faworki z obu stron.
- Zarumienione układaj na bibułowym ręczniku, żeby ociekł tłuszcz.
- Gdy ostygną, posyp cukrem pudrem.

źródło: https://mamotoja.pl

ŻARTY NA PARTY ☺

-Jasiu, ile miałeś lat w ostatnie urodziny?
-7
- A ile będziesz miał w następne?
-9
- Siadaj, jedynka!
-Niech to! jedynka w urodziny!

Przybiega Jaś na stację benzynową i woła!
-Dziesięć litrów benzyny!
-Co jest? Pali się?
-Tak! Szkoła! Ale trochę jakby przygasa!!!

Nauczycielka pyta dzieci:
— Jakie macie zwierzęta w domach?
— Ja mam psa.
— A ja mam kota.
— A ja mam kurczaka w zamrażarce... — mówi Jaś.

Jaś wraz z rodziną jadą na wycieczkę. Nagle mama zadaje mu pytanie:
- Jasiu, widzisz ten las?
- Nie widzę mamo, drzewa mi zasłaniają...

Drodzy Czytelnicy Skarbnicy życzymy Wam wspaniałych ferii zimowych!

Do zobaczenia w wiosennym wydaniu !

Zespół redakcyjny:

Anna Boczkowska

Weronika Wilkowska